

# Ontwerp-projectplan NNN-gebieden Lange Weide

Hoogheemraadschap de Stichtse Rijnlanden

## Hoogheemraadschap De Stichtse Rijnlanden

Poldermolen 2  
Postbus 550  
3990 GJ Houten  
T +31 30 634 57 00  
F +31 30 634 59 99  
post@hdsr.nl  
[www.destichtserijnlanden.nl](http://www.destichtserijnlanden.nl)



## Colofon

Datum: 22-05-2018

Documentnummer: 1406354 versie 1

Auteur: Chris van Naarden

Projectmanager: Peter Hesen

## Voornemen

Dit projectplan vormt de uitwerking van een aantal detailmaatregelen die beschreven worden in peilbesluit Lange Weide. Het Algemeen Bestuur van Hoogheemraadschap De Stichtse Rijnlanden is voornemens, gelet op artikel 5.4 van de Waterwet, het onderhavige projectplan voor het plaatsen van een stuw, zonnepomp en duikers vast te stellen en uit te voeren in overeenstemming met het bepaalde in dit projectplan.

Zoals beschreven in artikel 5.4 van de Waterwet bevat het projectplan een beschrijving van het betrokken werk, de wijze waarop het wordt uitgevoerd en een beschrijving van de te treffen voorzieningen gericht op het ongedaan maken van de nadelige gevolgen van de uitvoering van het werk.

Het projectplan ligt van 11 juli tot 5 september ter inzage. Na de ter inzagelegging en vaststelling van het projectplan en peilbesluit Lange Weide zal in 2019 gestart worden met de aanleg.

# Inhoudsopgave

|  |           |
|--|-----------|
| <b>Deel I: Project</b> .....   | <b>5</b>  |
| 1.1 Aanleiding en doel .....   | 5         |
| 1.2 Ligging en begrenzing projectgebied.....   | 5         |
| <b>1.3 Inrichting huidige en toekomstige watersysteem</b> .....                        | <b>6</b>  |
| 1.3.1 Beschrijving huidige situatie.....   | 6         |
| 1.3.2 Beschrijving toekomstige situatie.....   | 7         |
| <b>1.4 Inrichten watersysteem voorkeursvariant</b> .....                               | <b>9</b>  |
| 1.4.1 Uitwerking van het technisch ontwerp.....  | 9         |
| <b>1.5 Gevolgen voor de omgeving en te treffen voorzieningen</b> .....                 | <b>9</b>  |
| 1.5.1 Ruimtelijke inpassing en grondverwerving .....                                   | 9         |
| <b>1.6 Uitvoering van het werk</b> .....   | <b>9</b>  |
| 1.6.1 Planning/fasering.....   | 9         |
| 1.6.2 Uitvoeringsaspecten.....   | 9         |
| 1.6.3 Beheer en onderhoud .....  | 10        |
| <b>1.7 Communicatie</b> .....  | <b>10</b> |
| 1.7.1 Belanghebbenden .....  | 10        |
| 1.7.2 Communicatie tot op heden .....  | 10        |
| 1.7.3 Verdere communicatie.....  | 10        |
| <b>Deel II: Verantwoording</b> .....   | <b>11</b> |
| <b>2.1. Toetsing van het project aan de wettelijke kaders en belanghebbenden</b> ..... | <b>11</b> |
| 2.1.1 Waterwet.....  | 11        |
| <b>2.2 Toetsing aan de beleidskaders van het waterschap</b> .....                      | <b>11</b> |
| 2.2.1 Toetsing overig beleid.....  | 11        |
| 2.2.2 Keur .....   | 11        |
| 2.2.3 Legger .....   | 11        |
| <b>2.3 Benodigde vergunningen en ontheffingen</b> .....                                | <b>11</b> |
| <b>Deel III: Rechtsbescherming</b> .....   | <b>13</b> |
| <b>3.1 Procedure projectplan</b> .....   | <b>13</b> |
| 3.1.1 Zienswijze in de ontwerpfase.....  | 13        |
| 3.1.2 Vaststelling projectplan.....  | 13        |
| 3.1.3 Beroep na goedkeuringsbesluit projectplan .....                                  | 13        |
| 3.1.4 Voorlopige voorziening .....   | 13        |
| 3.1.5 Financieel nadeel .....  | 14        |
| 3.1.6 Inspraakdocumenten inzien .....  | 14        |



# Deel I: Project NNN-Gebieden Lange Weide

## 1.1 Aanleiding en doel

In polder Lange Weide liggen verschillende percelen die onderdeel zijn van Natuurnetwerk Nederland (NNN). Deze percelen hebben momenteel een agrarische functie. De natuurdoeltype voor deze gebieden is nog niet gedefinieerd. In polder Lange Weide is het waterpeil afgestemd op agrarische gebruik. De provincie Zuid-Holland, stuurgroep Gouwe Wiericke en Staatsbosbeheer, de landeigenaar, zouden op deze percelen graag natuur ontwikkelen. Hiervoor is een waterpeilverhoging noodzakelijk.

In dit projectplan leest u welke inrichtingsmaatregelen nodig zijn om het peil te kunnen verhogen. De nieuwe oppervlaktewaterpeilen zijn terug te vinden in peilbesluit de Lange Weide, dat tegelijkertijd met dit projectplan ter inzage ligt.

## 1.2 Ligging en begrenzing projectgebied

De drie noordelijke NNN-gebieden in polder de Lange Weide zijn weergegeven in figuur 1. De gebieden liggen in de gemeente Bodegraven-Reeuwijk, Provincie Zuid-Holland langs de Enkele Wiericke. In deelgebied I en II wordt de waterhuishouding aangepast. In deelgebied III wordt de waterhuishouding niet aangepast.

Deelgebied I ligt ten zuiden van de Parallelweg/A12. Deelgebied II wordt begrenst door de A12 en het fietspad Bodegraven-Waarder in het zuiden en het noorden en de Weiweg in het oosten. Deelgebied III is gelegen tussen de Endelkade en de spoorlijn Woerden-Leiden.



**Figuur 1: Noordelijke NNN-gebieden Lange Weide**

## 1.3 Inrichting huidige en toekomstige watersysteem

### 1.3.1 Beschrijving huidige situatie

#### *Deelgebied I*

De NNN bestemde percelen liggen in peilgebied LWE\_004. Dit is het peilgebied rondom Driebruggen. Het peil is afgesteld op de agrarisch gebruik en het gebied heeft een gemiddelde drooglegging van 47 cm.

#### *Deelgebied II*

De percelen met de NNN bestemming liggen samen met twee percelen in agrarisch eigendom in één peilgebied. In de huidige inrichting kent het peilgebied een gemiddelde drooglegging van 45 cm.

### 1.3.2 Beschrijving toekomstige situatie

#### Deelgebied I

Om het peil voor de NNN doelstelling te kunnen verhogen zal dit gebied worden geïsoleerd. Dit is te realiseren door het plaatsen van een stuw in de primaire watergang, parallel aan de Enkele Wiericke. Zie figuur 2. De duikers onder de bruggen van de percelen zullen tevens, door Staatsbosbeheer, worden afgesloten. Het gebied wordt van water voorzien door de inlaat van de Parallelweg.

De nieuwe stuw zal zo worden ontworpen dat het NNN-gebied pas afwatert nadat het waterpeil in het agrarische gebied (LWE\_004) weer op peil is.

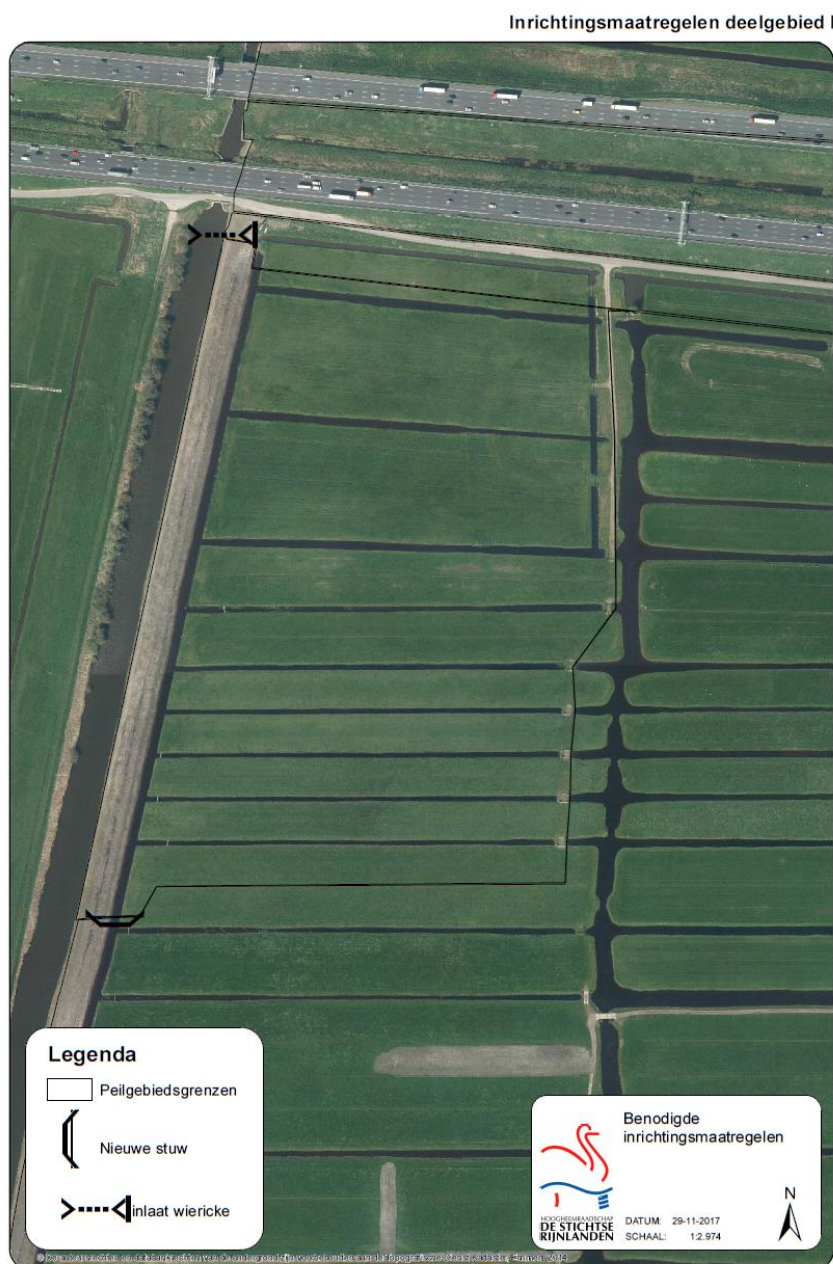

**Figuur 2: Benodigde inrichtingsmaatregelen deelgebied I**



### Deelgebied II

Om het peil te kunnen verhogen wordt het NNN-gebied waterhuishoudkundig geïsoleerd. Hiervoor worden de twee duikers onder het fietspad afgesloten. De twee percelen, die in agrarisch eigendom zijn, zullen door middel van een nieuwe duiker onder de Weiweg worden aangesloten op LWE\_004. Het NNN-gebied verliest echter zijn wateraanvoer, om het peil in de zomer van water te voorzien zal een zonnepomp bij de stuw worden aangelegd.

Inrichtingsmaatregelen deelgebied II

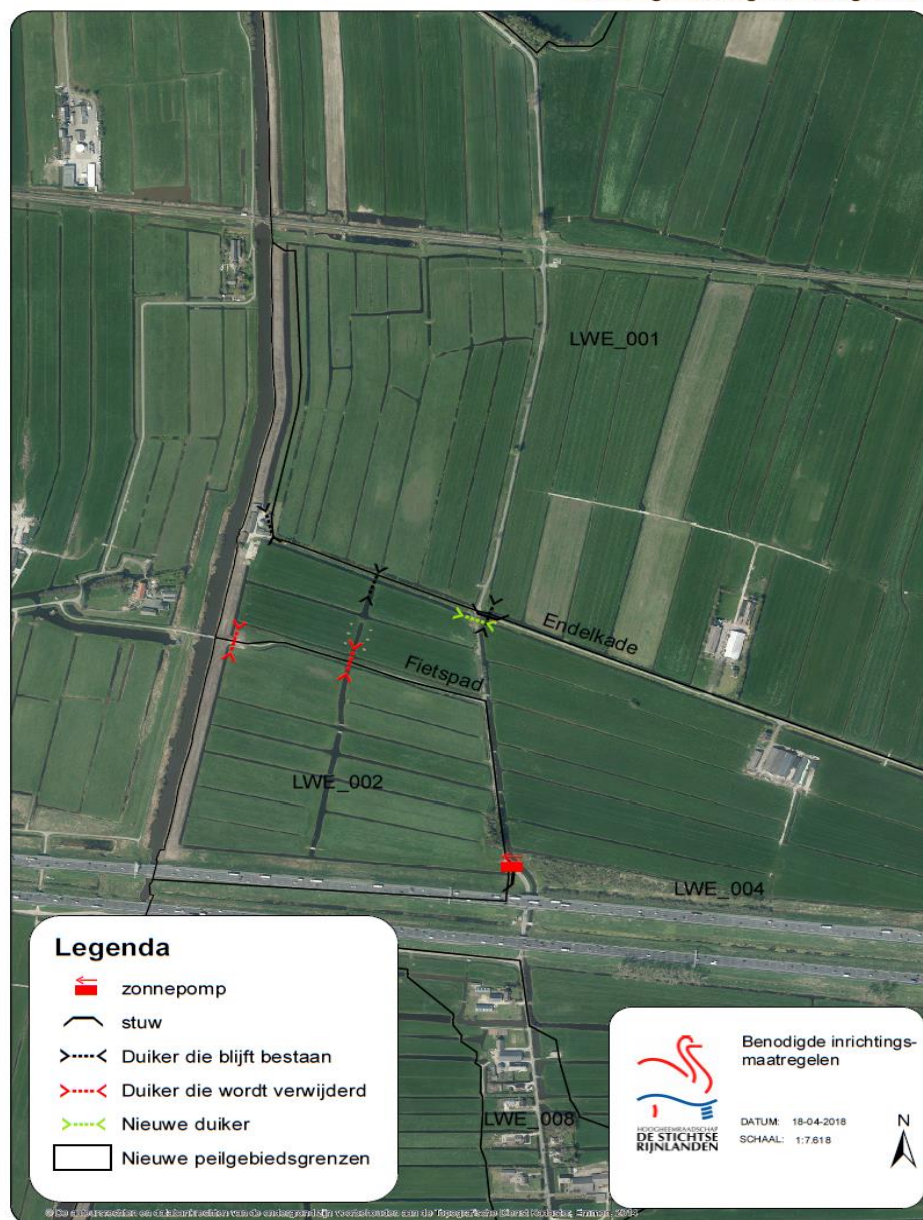

Figuur 3: Benodigde inrichtingsmaatregelen deelgebied II



## 1.4 Inrichten watersysteem voorkeursvariant

### 1.4.1 Uitwerking van het technisch ontwerp

#### *Deelgebied I*

In de primaire watergang aan de Enkele Wiericke zal een elektrische stuw inclusief elektra-aansluiting (6,50 m breed op de waterlijn) worden geplaatst.

#### *Deelgebied II*

De duiker onder de Weiweg wordt 700 mm in diameter met een lengte van 17 meter.

Aan de Weiweg, bij de stuw, zal een zonnepomp worden geplaatst die op basis van vier zonnepanelen het water uit peilgebied 0268 in het hoger gelegen peilgebied 0753 pompt. De zonnepomp heeft een gemiddelde pompcapaciteit van 280 m<sup>3</sup> per dag. In de zomerperiode is dit rond de 380 m<sup>3</sup> dag.

## 1.5 Gevolgen voor de omgeving en te treffen voorzieningen

### 1.5.1 Ruimtelijke inpassing en grondverwerving

#### *Deelgebied I*

De grond waar de nieuwe stuw geplaatst wordt, is in eigendom van HDSR.

#### *Deelgebied II*

De grond waar de nieuw duiker doorheen loopt, aan de Weiweg, is in eigendom van de gemeente Bodegraven-Reeuwijk. Voor het plaatsen van de duiker zal een omgevingsvergunning worden aangevraagd.

## 1.6 Uitvoering van het werk

### 1.6.1 Planning/fasering

#### *Deelgebied I*

Indien het peilbesluit Lange Weide in december 2018 door het algemeen bestuur van het waterschap wordt goedgekeurd, zal de realisatie in 2019 plaatsvinden.

#### *Deelgebied II*

Indien het peilbesluit Lange Weide in december 2018 door het algemeen bestuur van het waterschap wordt goedgekeurd, zal het realiseren van de nieuwe duiker en pomp in 2019 plaatsvinden.

### 1.6.2 Uitvoeringsaspecten

#### *Deelgebied I*

Het verkeer dat nodig is om de nieuwe stuw te plaatsen kan via de Parallelweg en de Enkele Wiericke de locatie bereiken. Het verkeer rijdt dus over de openbare weg en grond van HDSR.

#### *Deelgebied II*

De duiker onder de Weiweg zal worden geperst, hierdoor hoeft de weg niet afgesloten te worden.

### **1.6.3 Beheer en onderhoud**

#### *Deelgebied I*

De stuw en de inlaat aan de parallelweg worden beheert en onderhouden door het waterschap.

#### *Deelgebied II*

Het beheer van het gebied wordt door Staatsbosbeheer uitgevoerd. Het onderhoud neemt het waterschap voor zijn rekening.

## **1.7 Communicatie**

### **1.7.1 Belanghebbenden**

De belanghebbende zijn Staatsbosbeheer, de eigenaar van de NNN-gebieden, de omliggende (agrarische) landeigenaren en de gemeente Bodegraven-Reeuwijk.

### **1.7.2 Communicatie tot op heden**

#### *Deelgebied I*

Op 18 april 2018 zijn de inwoners van het peilgebied uitgenodigd om te praten over het peilbeheer in de polder. De peilverhoging en de inrichting van het NNN-gebied is hier met de inwoners besproken.

#### *Deelgebied II*

Met de (omliggende) landeigenaren en gemeente zijn diverse gesprekken gevoerd. Op basis van deze gesprekken is het ontwerp naar voren gekomen.

### **1.7.3 Verdere communicatie**

Voor de uitvoering van de maatregelen zullen de (omliggende) landeigenaren op de hoogte worden gesteld. Voor de officiële publicatie van het projectplan en vergunningen worden de gebruikelijk procedures gevolgd.

## Deel II: Verantwoording

### 2.1. Toetsing van het project aan de wettelijke kaders en belanghebbenden

#### 2.1.1 Waterwet

In de Waterwet is in artikel 5.4 onder lid 1 opgenomen dat voor wijziging of aanleg van een waterstaatswerk door de beheerder een projectplanprocedure nodig is. Verder wordt in hoofdstuk 5 beschreven waaraan de een projectplan minimaal moet voldoen en hoe de procedure moet worden gevoerd.

### 2.2 Toetsing aan de beleidskaders van het waterschap

#### 2.2.1 Toetsing overig beleid

#### 2.2.2 Keur

Geen vergunning is vereist voor handelingen die plaats hebben door of in opdracht van het college ten behoeve van de aan het waterschap op grond van artikel 2 van de Waterschapswet opgedragen taken

#### 2.2.3 Legger

Naar aanleiding van dit projectplan dient de legger gewijzigd te worden. De legger bestaat uit kaarten en teksten. In de legger vindt de juridische vastlegging plaats van zaken als de ligging, vorm, afmeting en constructie van wateren of waterkeringen. Ook worden daarin de zogeheten kunstwerken vermeld zoals gemalen, sluizen, stuwen, duikers en bruggen. De legger is daarnaast bepalend voor de verplichtingen over en weer tussen het waterschap en burgers op het gebied van het onderhoud en de instandhouding van de waterstaatswerken.

### 2.3 Benodigde vergunningen en ontheffingen

Het waterschap zorgt, indien nodig, voor de volgende aanvragen van vergunningen en ontheffingen en meldingen bij bevoegde gezagen:

Wet Natuurbescherming. Uit een Natuurtoets moet blijken of door de activiteit verbodsbepalingen in de Wet Natuurbescherming overtreden worden. De aannemer die het werk gaat uitvoeren zal werken middels ecologische werkprotocollen die het waterschap heeft opgesteld. Hiermee zal voldaan worden aan Wet Natuurbescherming;

Ontheffing Landschapsverordening. Om de natuurwetenschappelijke, landschappelijke, cultuurhistorische en archeologische waarden in het landschap te beschermen, heeft de provincie Utrecht de [Landschapsverordening provincie Utrecht 2011 \(Lsv\)](#);

Melding Activiteitenbesluit. Gelijktijdig met de aanvraag voor een omgevingsvergunning dient een melding Activiteitenbesluit bij de Gemeente te worden gedaan;

Omgevingsvergunning. De omgevingsvergunning is een vergunning voor bouwen, milieu en ruimte. Voor de bouw van de inlaatconstructie, het kappen van bomen, werkzaamheden in gebied met archeologische waarde etc. is een omgevingsvergunning nodig van de gemeente Woerden.

Naast de definitieve vergunning kunnen ook enkele tijdelijke vergunningen nodig zijn. De tijdelijke vergunningen worden door de aannemer aangevraagd, die beschikt over de relevante informatie die bij deze aanvragen moet worden aangeleverd. Denk hierbij bijvoorbeeld aan vergunningen, meldingen en toestemmingen met betrekking het tijdelijk bemalen/lozen, grondstromen en stremmingen van (vaar)wegen.

Risico's met betrekking tot explosieven, archeologie & monumenten en kabels & leidingen vallen niet binnen de scope van deze vergunninginventarisatie. Logischerwijs dienen deze zaken wel een punt van aandacht te zijn.



## Deel III: Rechtsbescherming

### 3.1 Procedure projectplan

#### 3.1.1 Zienswijze in de ontwerpfase

Het ontwerp-projectplan werd gedurende acht weken ter inzage gelegd (van **(dag maand jaar)** tot **(dag maand jaar)**). Belanghebbenden konden gedurende deze periode tegen het ontwerp-projectplan schriftelijk of mondeling hun zienswijze over het ontwerp indienen bij Hoogheemraadschap De Stichtse Rijnlanden, Postbus 550, 3990 GJ Houten.

Voor het mondeling indienen van een zienswijze kon een afspraak gemaakt worden met dhr van Naarden van de afdeling Ontwikkeling Strategie en Advies. Hij is bereikbaar op telefoonnummer 06-2709 0473

#### 3.1.2 Vaststelling projectplan

De zienswijzen worden in behandeling genomen en beantwoord. Als een zienswijze gegrond wordt geacht wordt het projectplan daarop aangepast. Alle zienswijzen worden met de beantwoording gebundeld in een inspraakrapport. Het definitieve projectplan wordt samen met het inspraakrapport door het college van dijkgraaf en hoogheemraden vastgesteld.

#### 3.1.3 Beroep na goedkeuringsbesluit projectplan

Na vaststelling van het projectplan door het college van dijkgraaf en hoogheemraden kan een belanghebbende die ook een zienswijze heeft ingediend op het projectplan beroep instellen, conform artikel 8:1 Algemene wet bestuursrecht. Hij dient daartoe binnen zes weken na de bekendmaking beroep in te stellen bij de rechtbank. Een beroepschrift dient te zijn ondertekend en dient tenminste te bevatten: de naam en het adres van de indiener, de dagtekening, een omschrijving van het projectplan waartegen het beroepschrift is gericht en de gronden van beroep. **Op vaststelling van het projectplan is de Crisis- en herstelwet van toepassing. Dit betekent dat in het beroepschrift alle gronden van het beroep kenbaar moeten worden gemaakt. Na de genoemde termijn van 8 weken kunnen geen nieuwe beroepsgronden meer worden ingediend.**

Voor het instellen van beroep is griffierecht verschuldigd van € 170,- voor een natuurlijke persoon en € 338,- voor een rechtspersoon.

Een beroepschrift moet in tweevoud worden gericht aan de Rechtbank Midden-Nederland, Afdeling Bestuursrecht, Postbus 16005, 3500 DA Utrecht, onder overlegging van een afschrift van dit projectplan. Het beroep kan ook digitaal ingesteld worden bij genoemde rechtbank via <http://loket.rechtspraak.nl/bestuursrecht>. Daarvoor moet u wel beschikken over een elektronische handtekening (DigiD). Kijk op de genoemde site voor de precieze voorwaarden.

#### 3.1.4 Voorlopige voorziening

Aangezien het instellen van beroep geen schorsende werking heeft (dat wil zeggen dat het projectplan direct in werking treedt), kan een verzoek om voorlopige voorziening (schorsing) worden ingesteld indien onverwijlde spoed, gelet op de betrokken belangen dat vereist. Dit verzoek moet worden gericht aan de Voorzieningenrechter van de Rechtbank Midden-Nederland, op het bovengenoemde adres. Een voorwaarde hiervoor is dat ook beroep wordt ingesteld.

Voor het verzoek tot voorlopige voorziening is opnieuw griffierecht verschuldigd van € 170,-- voor een natuurlijke persoon en € 338,-- voor een rechtspersoon.

### **3.1.5 Financieel nadeel**

Voor eventueel financieel nadeel dat onverhoopt ontstaat als gevolg van de uitvoering van het projectplan kan een benadeelde een beroep doen op artikel 7.14 van de Waterwet. Dit artikel bepaalt dat aan degene die als gevolg van de rechtmatige uitoefening van een taak of bevoegdheid in het kader van het waterbeheer schade lijdt of zal lijden, op zijn verzoek door het betrokken bestuursorgaan een vergoeding wordt toegekend, voor zover de schade redelijkerwijze niet of niet geheel te zijnen laste behoort te blijven en voor zover de vergoeding niet of niet voldoende op andere wijze is verzekerd. Het verzoek tot vergoeding van de schade bevat een motivering en een onderbouwing van de hoogte van de gevraagde schadevergoeding. Op de hierboven bedoelde verzoeken om schadevergoeding is naast artikel 7.14 van de Waterwet ook de Nadeelcompensatieregeling van Hoogheemraadschap De Stichtse Rijnlanden van toepassing.

### **3.1.6 Inspraakdocumenten inzien**

Dit projectplan en de daarbij horende bijlagen kunt u inzien van 11 juli tot en met 5 september op onderstaande locatie. Bent u belanghebbende bij het voorliggende projectplan?

Dan kunt u tijdens de inspraakperiode van acht weken een zienswijze indienen.

HDSR

Poldermolen 2, 3994 DD Houten  
Maandag t/m vrijdag (zonder afspraak):  
09.00 - 17.00 uur  
Ook kunt u kijken op:  
[www.destichtserijnlanden.nl/bekendmakingen](http://www.destichtserijnlanden.nl/bekendmakingen).